losse nrs. ƒ 1,80 – abonneeprijs ƒ 1,55 per nummer – België F 35

Walt Disney's

Donald Duck

Nr. 20 - 1986

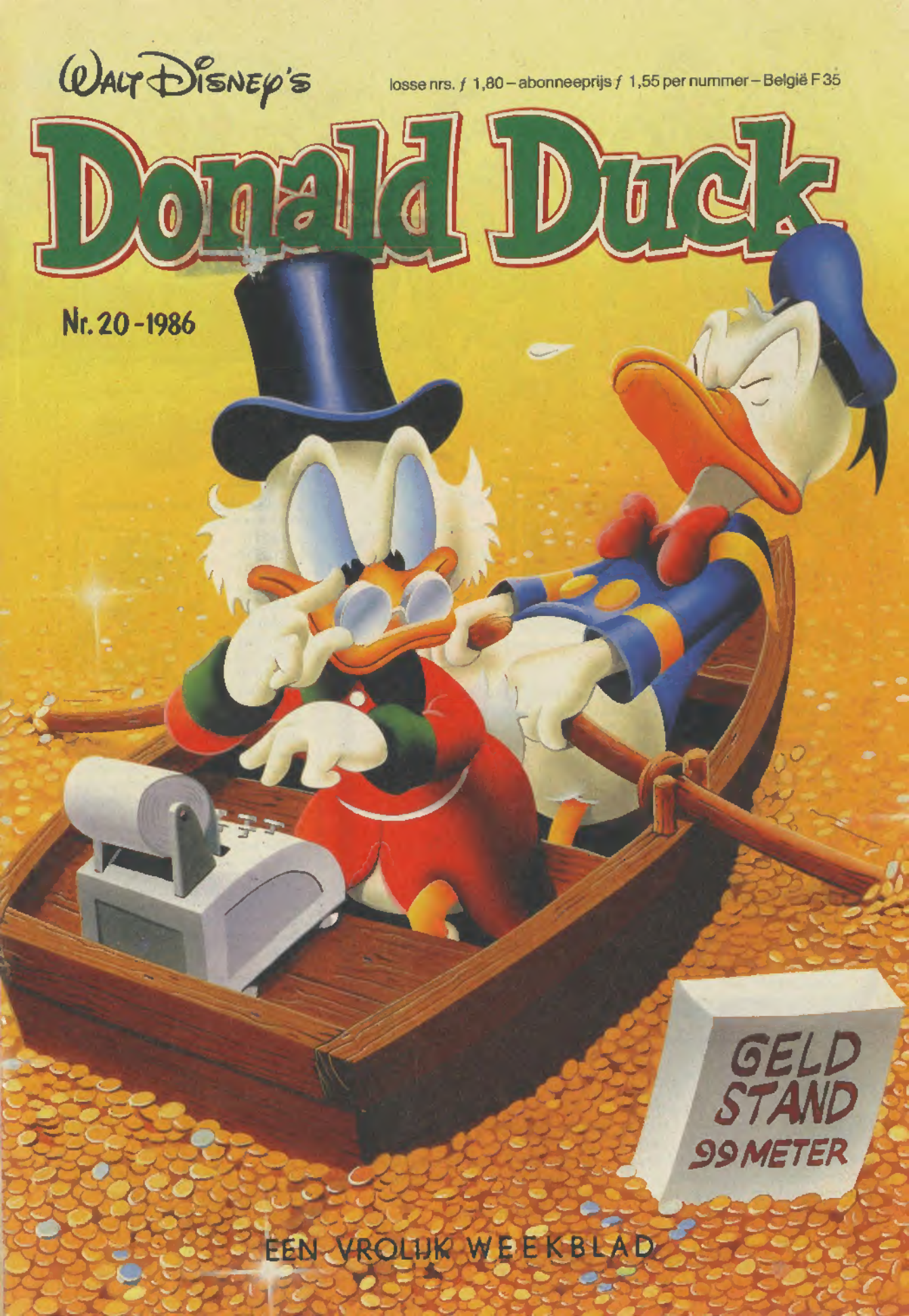

EEN VROLIJK WEEKBLAD

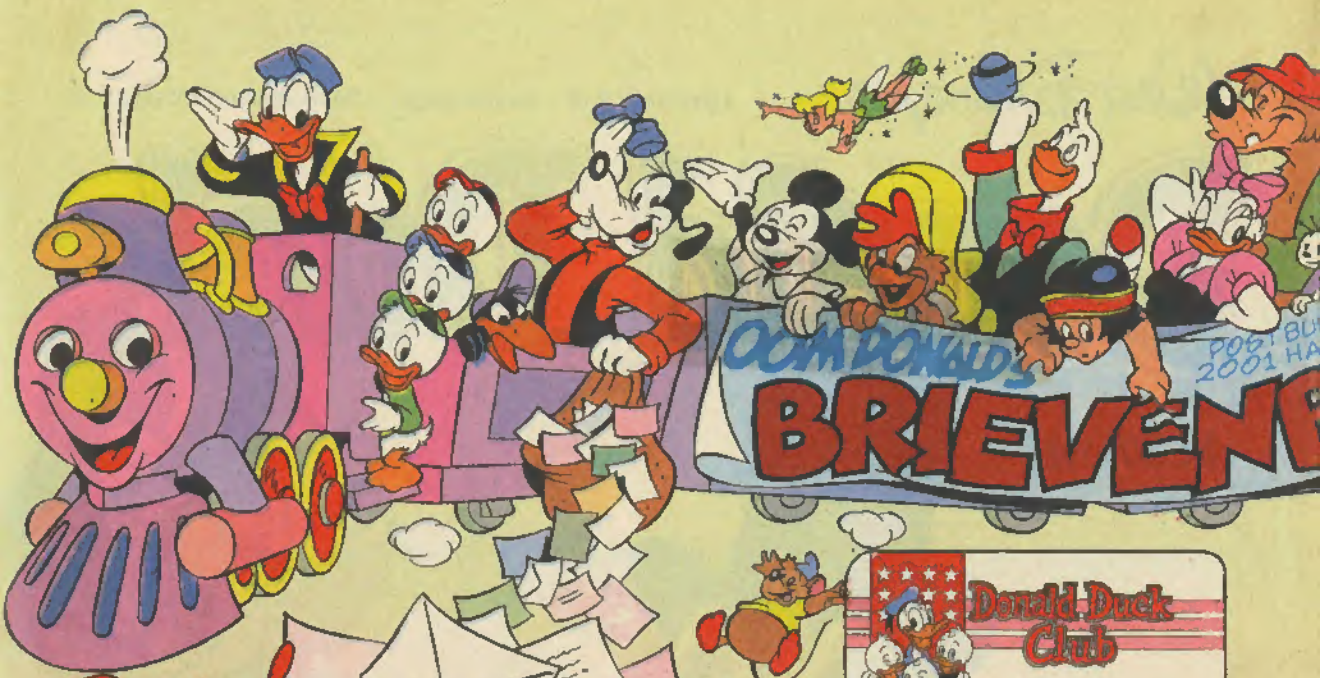

Brief van de week

De Brief van de week is geschreven door DIEDERIKE HOLTKAMP uit WIJK BIJ DUURSTEDE. Zij krijgt een prachtig Donald Duck T-shirt kado.

Beste Donald Duck. Ik schrijf bij kaarslicht. Weet je waarom? In heel Wijk bij Duurstede is de stroom uitgevallen. Alles wat op stroom gaat doet het niet meer. We zaten met z'n allen naar de André van Duin Comedy Parade te kijken. En toen viel ineens de TV uit. Wij dachten eerst dat het 'n storing was, maar toen deed het koffiezetapparaat het ook niet meer en de verwarming en het licht ook niet. Toen keken we naar buiten en alles was donker. Voor ons was het niet erg, want wij hadden kaarsen en de haard aan. Wij hebben kaarsen op de piano, dus ik ging wat pianospelen voor de gezelligheid en toen ik geen zin meer had, ben ik deze brief gaan schrijven. En nu maar kijken hoe dat afloopt.

Dat loopt af als Brief van de week, Diederike!

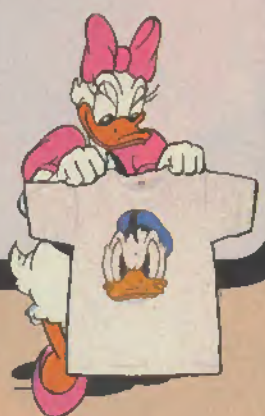

Donald Duck Club

De Hiep Hiep Hoera nummers van deze week zijn:

- 288111 -
- 219514 -
- 104286 -
- 141316 -
- 048027 -
- 104514 -
- 027345 -
- 126105 -
- 014510 -
- 080809 -

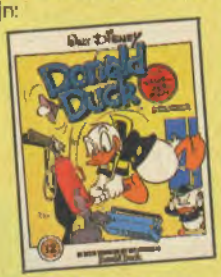

Kijk gauw of een van deze nummers op jouw Donald Duck Clubpas staat, want dan heb je een exemplaar van het stripalbum **Donald Duck als klusjesman** gewonnen. Maar let op, je moet er wel wat voor doen! Kijk eerst goed of het nummer klopt. Als er op jouw Clubpas vijf cijfers staan in plaats van zes, denk er dan een "nul" voor. Maak vervolgens een kopie van je Clubpas, schrijf er je naam, adres en leeftijd op en stuur de kopie vóór 13 juni 1986 naar Donald Duck Club - Postbus 6003 - 2001 HA Haarlem. Vermeld tevens op de kopie: DD 20 - 1986.

Hallo Donald Duck. Ik heb een brief. Ik ben naar Zuid-Frankrijk geweest. Daar hadden ze geen water en geen elektriciteit. Maar ze hadden wel gas uit de tiles. Wel hadden ze 'n vijver, maar die was droog. Water moest uit het dorp komen.
Bienda Post – 's Gravendeel

Tjonge, tjonge, wat een elektriciteitsproblemen in de Brievenbus, deze week!

Hallo Donald Duck. Eerst de groetjes aan Katrien en je hele gezin. Ik heb nog 'n mop. Er loopt een man op straat en die zegt tegen z'n buik: „Wat eten we nu?"
Cheung Man – Breda

Ha! Ha! Maar misschien was het andersom nóg leuker geweest, Cheung!

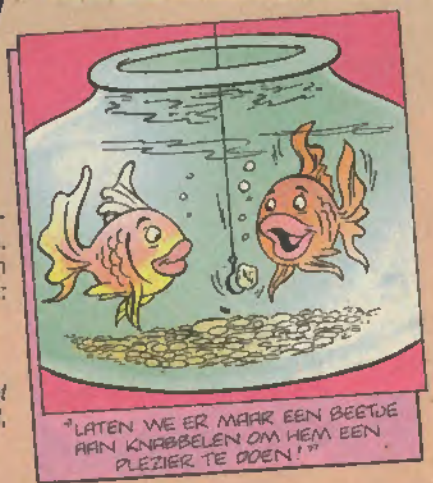

Hoi Donald Duck. Mijn vader was met carnaval Prins Carnaval. Raad eens hoe hij heette? Donald Duck, net als u!
Diana Oudshoorn – Zoetermeer

Donald Duck 'n carnavalsnaam? Is dat 'n compliment, Diana?

Hallo Donald en heel Duckstad. Bij ons hadden ze in de vakantie een dierenweek. Dit festival werd door de burgemeester geopend. Je mocht gratis 'n portie poffertjes halen of kijken naar de film van Heer Bommel.
Natasja Verbrugge – Maarssen

Hmm... nooit geweten dat poffertjes iets met dieren te maken hebben!

Aan Donald Duck. We zijn in de vakantie naar Frankrijk geweest. In de Dordogne zijn we in een grot geweest waar vroeger mensen hebben gewoond. Die hadden hele mooie tekeningen gemaakt op de wanden, van buffels en rendieren. Ook zijn we in een museum geweest. Daar schrok ik mij 'n hoedje, want er lagen allemaal botten van mensen en dieren. Ook hebben we in de rivier de Dordogne gezwommen. Op de terugweg zijn we nog in Parijs geweest. Volgend jaar gaan we weer naar Frankrijk.
Bertine Linde – Steenderen

Hopelijk waren die botten niet van toeristen, Bertine!

Beste Oom Donald. Hoe komt het eigenlijk dat de Zware Jongens elke keer de gevangenis uit komen?
Bertram Seynen Benschop

Dat zou ik ook wel eens willen weten, Bertram!

Donald Duck
Wat heerlijk! Een vrije dag en een goed boek!
De neefjes spelen rustig in de tuin...
LIEVE VREDE
...De telefoon is uitgeschakeld...
Vandaag kom ik eindelijk toe aan mijn welverdiende rust!
RING!
Wat nu? De BEL? BEZOEK?
BONK! BONK! BONK!
Rustig aan maar! Ik kom al!
Is dit 'm, Bastiaantje?
Ja! Dat's mijn oom!
PAK AAN! Dat zal jullie leren mijn zoontje te mishandelen!
BAF!
?

W-wat was d-dat?
Wie is die vent? Wie is Bastiaantje?
Ha! In deze ronde ga je knock-out!
Dat dacht je!
ZEG?
BONG!
Wat moet dit nou weer voorstellen?
Wij worden later...
...BEROEPSBOKSERS!
BONG!
Mag ik weten hoe jullie op dat waanzinnige idee zijn gekomen?
Kijk! Morgen wordt in Duckstad een grote BOKSWEDSTRIJD gehouden!
GROTE MATCH:
Dubbeldreum Duck
TEGEN
Dirk Dynamiet
Alle jongens willen nu ook bokser worden!
We trainen hier in de tuin ...
... met Wimpie en Henk en Bastiaantje ...
BASTIAANTJE?
Ik kreeg daarmee een klap van de vader van Bastiaantje!
Dat heb ik zeker aan jullie te danken...
Dat ...
... kan ...
... best!
Bastiaantje is zó kleinzerig ...
...bij 't eerste 't beste stompje...
...loopt ie huilend naar z'n vader!

Wat 'n toestand! Ik kan ze toch niet verbieden een sport te beoefenen...
...maar ik heb ook geen zin in nog meer klappen!
Gaan...
...we...
verder?
Niet hier in huis! En wees héél voorzichtig met Bastiaantje!
Okee
Derde...
ronde!
BOING!
Meneer Duck? Een brief voor u!
Ha! Als 't maar geen belastingen zijn!
Of bokseers! Ha! Ha!
"Beste neef, ik moet in Duckstad zijn, en kom een dagje bij je logeren. Je neef Lowie."
Lowie ? Lowie ? Wie is dat ook weer ?
Er staat ...
... nog ...
... meer!
"P.S.: Ik ben in de stad vanwege een bokswedstrijd!"
Hee! Dan...
...is het ...
LOWIE DUCK!
Kennen jullie die Lowie Duck?
Jazeker wel!
IEDEREEN kent...
... Lowie Duck!
Beter bekend als...
...DUBBEL-DREUN DUCK...
...de beroemde bokser!
Nog meer bokser!
GROTE MATCH
Duck
TEGEN
Duck

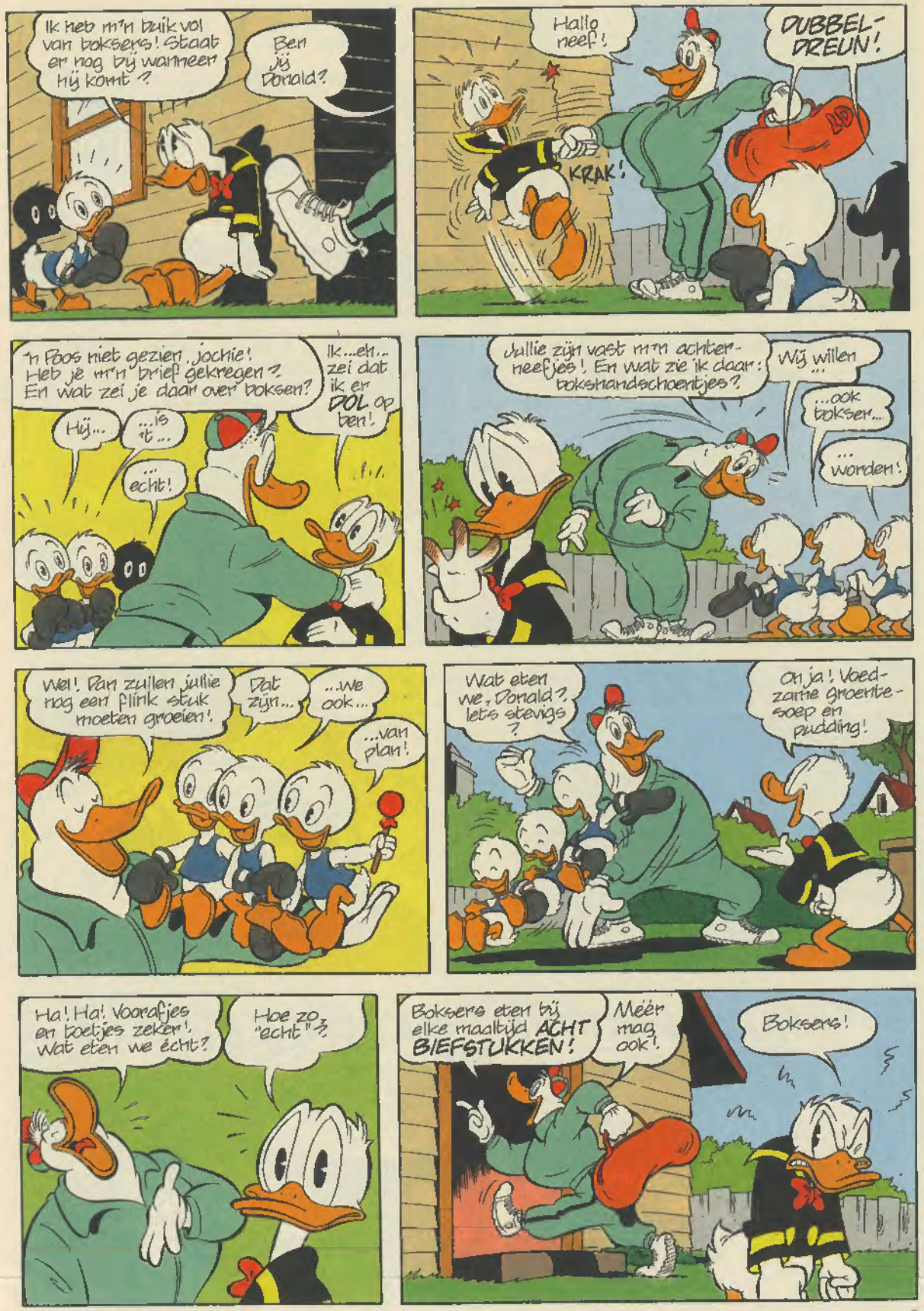
Ik heb m'n buik vol van boksers! Staat er nog bij wanneer hij komt?
Ben jij Donald?
Hallo neef!
DUBBEL-DREUN!
KRAK!
'n Foos niet gezien, jochie! Heb je m'n brief gekregen? En wat zei je daar over boksen?
Ik...eh... zei dat ik er DOL op ben!
Hij...
...is 't...
...echt!
Jullie zijn vast m'n achterneefjes! En wat zie ik daar: bokshandschoentjes?
Wij willen ...
...ook bokser...
...worden!
Wel! Dan zullen jullie nog een flink stuk moeten groeien!
Dat zijn...
...we ook...
...van plan!
Wat eten we, Donald? Iets stevigs?
Oh ja! Voedzame groentesoep en pudding!
Ha! Ha! Voorafjes en toetjes zeker! Wat eten we écht?
Hoe zo, "écht"?
Bokseers eten bij elke maaltijd ACHT BIEFSTUKKEN!
Méér mag ook!
Boksers!

Na 't eten...
Prima, Donald! Ze waren wat dunnetjes, maar aan twaalf stuks had ik toch nog genoeg!
Ze zijn je van 't harte gegund!

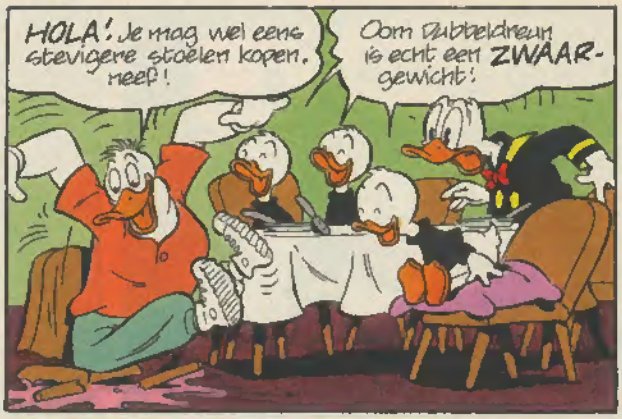
HOLA! Je mag wel eens stevigere stoelen kopen, neef!
Oom Dubbeldreun is echt een ZWAAR-gewicht!

Ja ja! Grappig! 't Is bedtijd voor jullie!
Ja! Boksers gaan vroeg naar bed!
Maar we wilden nog met oom Dubbeldreun praten!

Pfoe! Ik ben ook doodop! Wat 'n dag ...
Welterusten neef!

TAKKEDAKKEDAKK

Blijf maar lekker slapen, neef!
Ik train nog even 'n paar uurtjes!
TAKKEDAKKE...

TAKKEDAKKEDAKKEDA
Alsof ik met die herrie kan slapen!
Dan maar naar de radio luisteren!

TAKKEDAKKEDAKKE...
Na de wedstrijd van morgen hoepelt ie hopelijk weer op...
Hier volgt 't nieuws ...

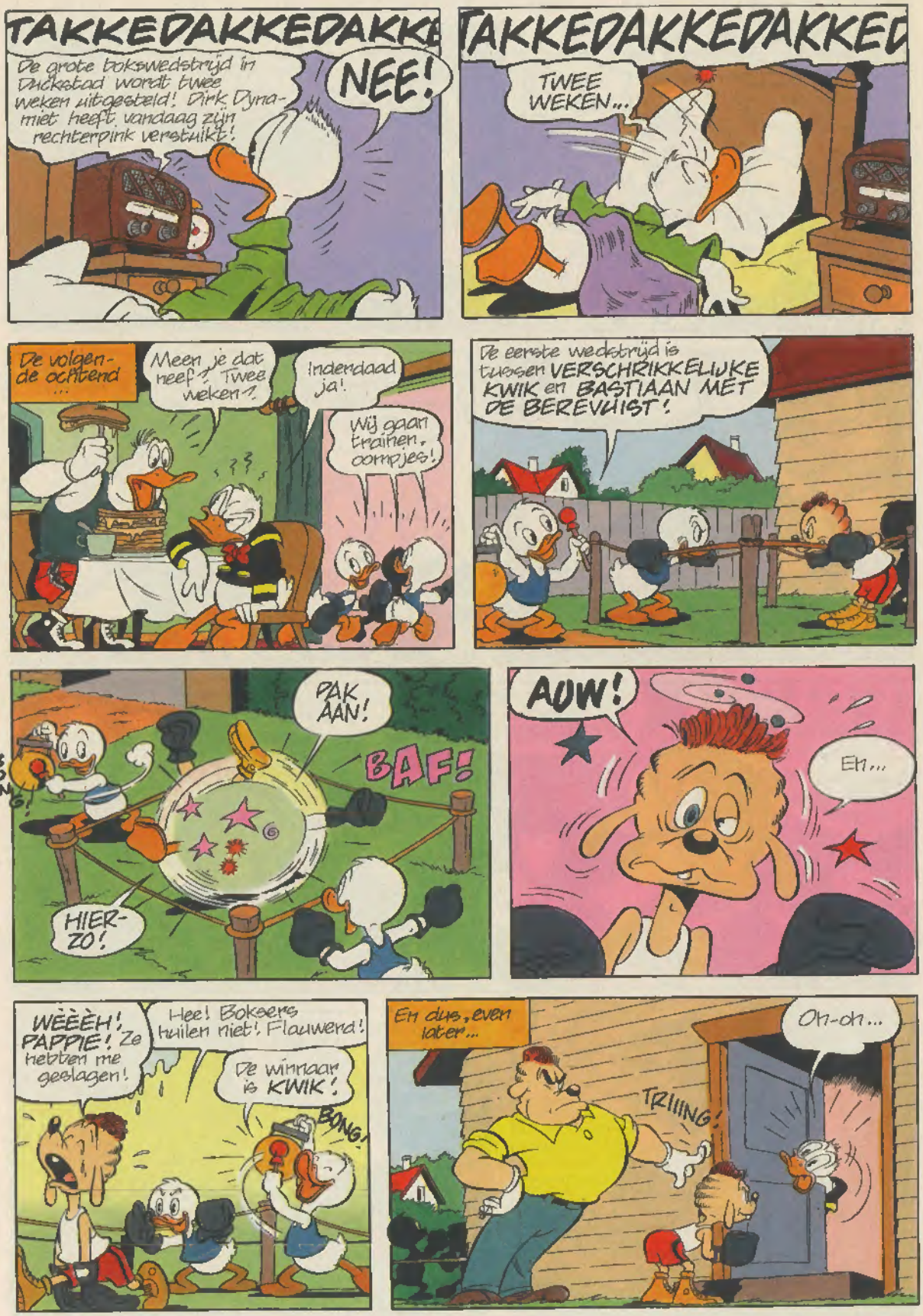
TAKKEDAKKEDAKK
De grote bokswedstrijd in Duckstad wordt twee weken uitgesteld! Dirk Dynamiet heeft vandaag zijn rechterpink verstuikt!
NEE!
TAKKEDAKKEDAKKED
TWEE WEKEN...
De volgende ochtend ...
Meen je dat neef? Twee weken?
Inderdaad ja!
Wij gaan trainen, oompjes!
De eerste wedstrijd is tussen VERSCHRIKKELIJKE KWIK en BASTIAAN MET DE BEREVUIST!
BONG!
PAK AAN!
BAF!
HIER-ZO!
AUW!
Eh...
WEEÈH! PAPPIE! Ze hebben me geslagen!
Hee! Bokeers huilen niet! Flauwerd!
De winnaar is KWIK!
BONG!
En dus, even later...
TRIIING!
Oh-oh...

Vertel eens, eend? Waarom wint mijn Bastiaantje nooit?
Sla 'm, pa..
Maar ... maar..
Jullie moeten aardiger voor m'n zoontje zijn! Anders vallen er klappen!
Wat is er gebeurd, Donald?
Heb je met je neefjes getraind?
Nee! Die vervelende buurman van me slaat me telkens weer tegen de vlakte!
Dat komt omdat je te slap bent! Zal ik je boksles geven?
Ik weet niet of een paar bokslessen veel verschil zullen maken, neef Lowie..
Tut tut ... 't zijn wèl lessen van 'n KAMPIOEN!
Hand stil-houden, Oom Donald!
Let op! Les één! Sla me zo hard je kunt!
Met plezier...
HNG!
BAF!
Les één is: als je klappen krijgt moet je je spieren spannen! Dan krijgt de tegenstander de grootste terugstoot!
DOIIING!

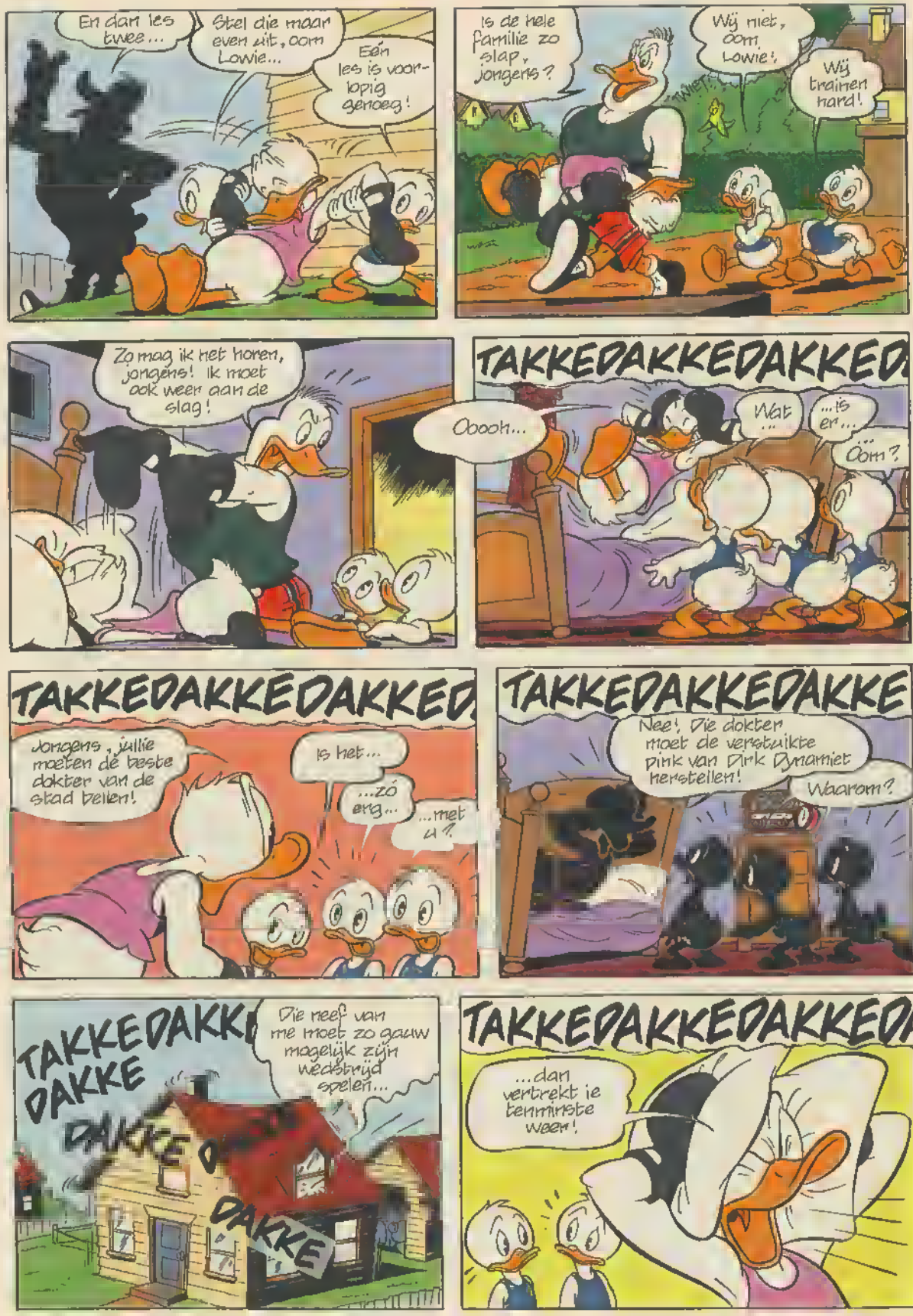
En dan les twee...
Stel die maar even uit, oom Lowie...
Eén les is voorlopig genoeg!
Is de hele familie zo slap, jongens?
Wij niet, oom Lowie!
Wij trainen hard!
Zo mag ik het horen, jongens! Ik moet ook weer aan de slag!
Ooooh...
TAKKEDAKKEDAKKED
Wat ...
...is er...
...oom?
TAKKEDAKKEDAKKED
Jongens, jullie moeten de beste dokter van de stad bellen!
Is het...
...zó erg...
...met u?
TAKKEDAKKEDAKKE
Nee! De dokter moet de verstrikte pink van Dirk Dynamiet herstellen!
Waarom?
TAKKEDAKK
DAKKE
DAKKE
DAKKE
Die neef van me moet zo gauw mogelijk zijn wedstrijd spelen...
TAKKEDAKKEDAKKED
...dan vertrekt ie tenminste weer!

En zo, de volgende dag...
Hier volgt het nieuws! Dank zij de inspanning van onze stadgenoot Donald Duck, is de pink van Dirk Dynamiet weer genezen!
De uitgestelde bokswedstryd zal morgen kunnen plaatsvinden!
JOEPIE!
Hoe voelt u zich nu, Oom Donald?
Kan niet beter, jongens!
En jullie kunnen deze dag helemaal perfect maken, als jullie Bastiaantje eens een keertje laten winnen!
U wilt zeker niet nog meer klappen?
Okee!
Wij gaan weer trainen, oom Lowie!
Prima! Na 't ontbijt kom ik kijken!
Ha! Ha! Ik voel dat ik deze keer ga winnen, eendjes!
Pssst! Denk aan Oom Donald, Kwak!
Ja!
Bastiaantje tegen Kwak, eerste ronde!
BONG!
Kom op!
DOOIIING!
Zie je! Ik sla niet eens terug!
BAF!

Wat doe je nou?
Niks! Ik deed niks!
Ik hield gewoon m'n spieren gespannen, zoals oom Lowie zei!
WEEEH! Ze doen 't weer! PAPPIE!
En dus...
G-griebels! D-daar komen ze weer!
Laat mij maar opendoen! Dan zal ie opkijken!
DIRK DYNAMIET! Jij?
DUBBELDREUN DUCK! Jij?
BAF!
DOING!
NEE! Dit kan niet waar zijn!
De grote boksmatch! Bij ons op de stoep!
Later...
De beide heren hebben rust nodig! U zult ze hier een paar weekjes moeten verplegen!
Een paar WEEK-JES?
Ze moeten goed eten en kunnen trainen om in conditie te blijven, en.. HELP! Bent u GEK geworden?
Ja!
Oek van bokserS! HAP!
uit

Rakker
WEF!
WEF!
WOO-12-29-'57
SNAP!
WEF!
WEF!
WEF!
WEF
WEF!
WEF!
WEF!
WOEF
WEF
WAF!
ZOEFF!
BAH! Dat ze zo'n gevaarlijke hond niet aan de ketting leggen!

Donald Duck extra

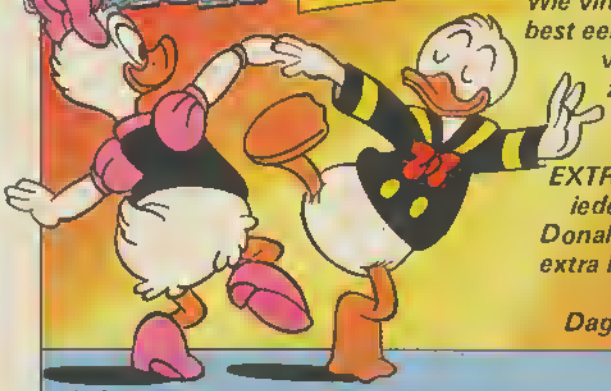

Wie vindt dat Donald Duck best eens vaker zou mogen verschijnen, krijgt nu zijn zin... Ga naar de winkel en koop DONALD DUCK EXTRA. Voor f 1,95 is er iedere maand een extra Donald Duck te koop met extra lange avonturen van Donald Duck, Oom Dagobert en de neefjes!

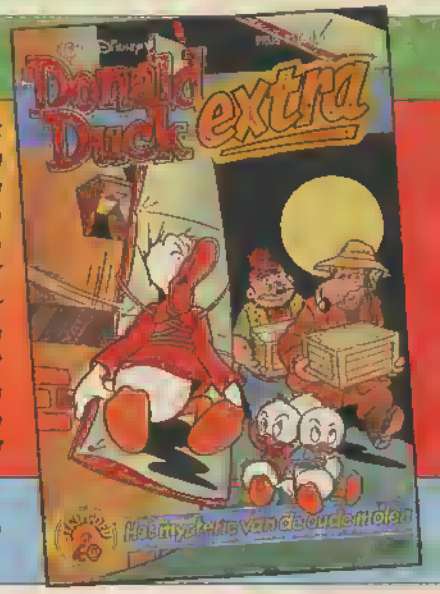

Je kunt Donald Duck Extra ook bestellen bij de bladenman van de Media-Expresse.

Zojuist verschenen!

HET MAGISCHE STERRENSTOF

Op een vakantie-uitstapje vinden Oom Donald en de neefjes een magisch sterrenstof, dat al hun wensen in vervulling laat gaan. En dat geeft aanleiding tot vreemde avonturen...

4,75 / BF. 175

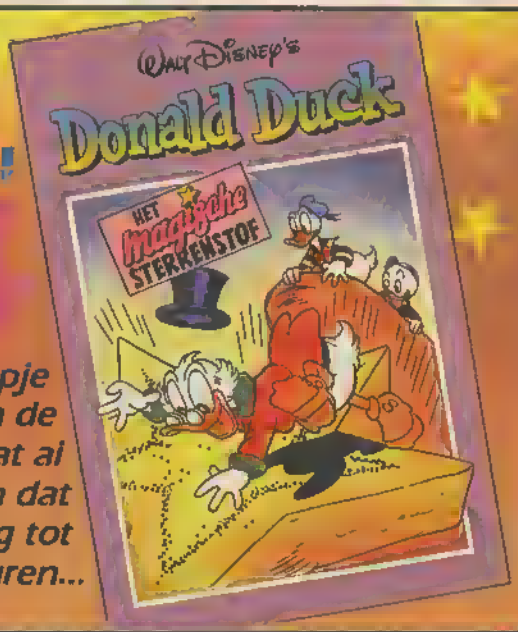

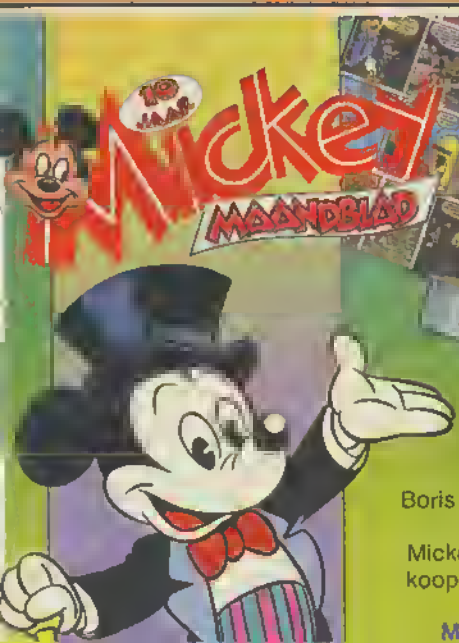

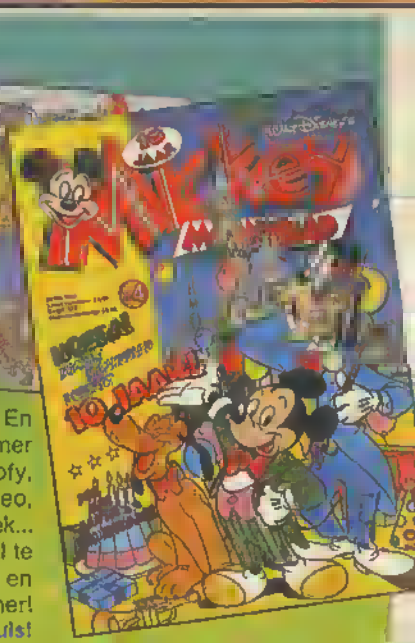

Mickey Maandblad bestaat dit jaar tien jaar! En dat wordt gevierd met in ieder nummer fantastische stripverhalen van Mickey, Goofy, Boris Boef, Supergoof en leuke rubrieken over video, computers, natuur, sport en techniek... Mickey Maandblad kost f 3,50 (67 Bfr) en is overal te koop. Abonneren kan ook! Bel dan 023 - 31 94 21 en je betaalt slechts f 2,95 per nummer!

Mickey Maandblad iedere maand muis aan huis!

Donald Duck
PRIK PRENT

Draai~ molen ƒ0,25

1986 The Walt Disney Co[illegible]

Van nul tot nu...

Soekarno raakte nogal onder de indruk van de Japanse successen. Omdat de Nederlanders nooit met hem hadden willen praten, lag hier een kans. Hij besloot met Japan samen te werken, wat Nederland uiteraard als verraad zag..

Pfeh! Nederlanders of Japanners ... het zijn allebei bezetters!

En hoewel de Japanse bezetting een keihard bestaan betekende, was de keuze tussen Nederland en Japan voor vele Indonesiërs lood om oud ijzer..

Intussen was Amerika overeind gekrabbeld na de klap van Pearl Harbor. Langs twee hoofdroutes werd met behulp van de tactiek van het 'eilandje springen' het wijdelijke Japan langzaam in de tang genomen ... Het werd augustus 1945...

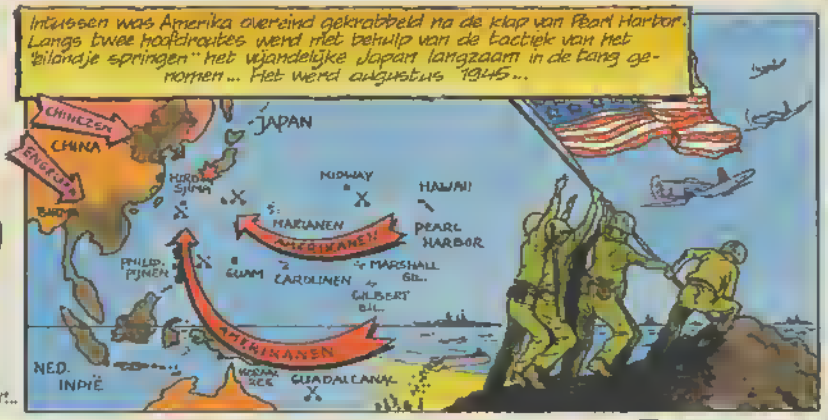

[illegible] in Amerika samen gewerkt aan een nieuw geheim wapen: de atoombom!

Zuidzee-eiland, een Amerikaanse bommenwerper op met een atoombom aan boord. Bestemming: Hirosjima, Japan...

Hirosjima, 6 augustus 1945

Hirosjima werd platgegooid en op 9 augustus trof de stad Nagasaki hetzelfde lot. Honderdduizenden doden en gewonden waren het gevolg. Japan gaf zich onmiddellijk over!

Zelfs vandaag de dag sterven er nog mensen aan stralingziektes die ze tijdens dat bombardement opliepen...

En denk maar niet dat we er iets van geleerd hebben! Nu hebben we wapens in de wereld die nog krachtiger zijn!

KRUIS HAAR NEE!

In Indië was de oorlog na drie en een half jaar ook voorbij. Hoewel... nog niet helemaal echt. De gevangen Nederlanders moesten in de kampen blijven. En nu BESCHERMD door de Japanners, want buiten het kamp was 't gevaarlijk voor hen..

Die Soekarno noemt zich nu de eerste Indonesische president staat hier!

Dat is hem gelukt met Japanse steun en wapens!

Het was waar! Drie dagen na de Japanse overgave verklaarde Soekarno de "Republiek Indonesia" onafhankelijk...

ONS Indië heet nu Indonesië? En ze moeten ons niet meer?

De geschiedenis van een kikkerlandje...

door Thom Roep en Co Loerakker

In Nederland vond men de Indonesiërs maar ondankbaar en die Soekarno was toch zeker een schurk? De koningin had tijdens de oorlog nog wel haar goede wil getoond...

Na de oorlog zullen Nederland en Nederlands-Indië als gelijkwaardige delen van het koninkrijk behandeld worden...

Maar het was te laat. Toen de eerste geregelde troepen na een maandenlange bootreis aan wal kwamen, ontmoetten ze vijandschap en wantrouwen. Soekarno en zijn aanhangers hielden voet bij stuk...

INDONESIA RAJA

Toen grepen de Nederlanders naar de wapens en kwamen er POLITIONELE ACTIES! Dat betekent dat het leger naar Indië werd gestuurd om er politie-agentje te spelen. Dat was van 1946 tot 1949...

En daar sjokten de Nederlandse dienstplichtigen en vrijwilligers dan door de sawah's... terwijl ze zelf net van het Duitse juk bevrijd waren...

Adoe belanda! Ga naar je eigen land, ja?

Eigenlijk snap ik best dat ze onafhankelijk willen zijn. De Duitsers hebben me laten zien wat vrijheid betekent!

Tot twee keer toe kwam de Veiligheidsraad van de Verenigde Naties tussenbeide toen de strijd tussen de Nederlandse soldaten, die er het Hollandse gezag weer moesten vestigen, en de Indonesische republikeinen hevig oplaaide...

Onder druk van bijna de hele wereld moest Nederland zich gewonnen geven. In 1949 erkende het Indonesië als een zelfstandige staat...

In Amsterdam werd het verdrag bezegeld. Na 350 jaar kwam er een eind aan de band tussen Nederland en het overzeese gebiedsdeel. Dat alles in een vijandige en grimmige sfeer... Alleen Nieuw-Guinea zou voorlopig Nederlands blijven.

De Indische Nederlanders zaten met de brokken. Die moesten terug naar het koude Nederland dat na de oorlog nog heel wat andere problemen had...

Adoe, wat is het hier koud!

Ja, hoe ging het eigenlijk met ons land na de oorlog? Is dat een wat vrolijker verhaal?

Voor het grootste deel gelukkig wel, maar dat hou je nog even tegoed. Tot de volgende keer!

Over een paar maanden gaan we verder met "Van nul tot nu" in Donald Duck.

ONTDEK HET GEHEIM ONDER WATER

EN WIN EEN DUIKHORLOGE!

Er gebeuren spannende dingen op de zakjes Red Band Dropsleutels, Winegumsleutels, Colasleutels en Dropkabels.

Mister Red houdt een kwis... onder water. Kijk niet vreemd op als je een haai tegenkomt! Of als je een avontuurlijk duikhorloge wint. Want dàt kan ook met Mister Red!

RED BAND

RED BAND, ALS JE VOOR PRET BENT.

Maak je vriendje abonnee en je krijgt een KNETTERGEK SPELLETJE!!!

Wil je vriendje of vriendinnetje een abonnement op Donald Duck? Dan ben je gewaarschuwd! Want als jij hem of haar opgeeft, krijg je een heel bijzonder waterspelletje kado. Je kunt er uren mee bezig zijn. Tot je er knettergek van wordt. Ben je niet zo'n waaghals, dan ga je toch spoorzoeken met Donald Duck in dit spannende album. Vul meteen de bon in of bel 023: 31 94 21.

De nieuwe abonnee is: (graag in blokletters)

Naam: _____

Straat: _____ nr.: _____

Postcode: _____

Plaats: _____

Geboortedatum: _____

Betaling per acceptgirokaart (wordt toegestuurd) _____

0148 AAB -

Handtekening ouder _____

De bon in een open envelop als brief gefrankeerd sturen naar Donald Duck, Postbus 299, 2000 AG HAARLEM. Knip je liever niet in het blad? Schrijf dan de inhoud van de bon over en stuur dit op dezelfde wijze naar bovengenoemd adres. Of bel: 023 - 31 94 21.
Voor België: de bon in een gefrankeerde envelop sturen naar Donald Duck, Jan Blockxstraat 7, 2018 Antwerpen. Het abonnement is ook via de dagbladhandelaar verkrijgbaar.

De nieuwe abonnee is opgegeven door: (graag in blokletters)

Naam: _____

Straat: _____ nr.: _____

Postcode: _____

Plaats: _____

0148 AAA-

Ik ontvang voor het opgeven van de nieuwe abonnee *

1. ☐ DE AQUABATIC BUBBELGUM
2. ☐ HET STRIPALBUM DONALD DUCK ALS SPOORZOEKER

Hier even op letten: de nieuwe abonnee mag geen abonnee zijn of dit de afgelopen 3 maanden zijn geweest. De aktie duurt tot 30 juni 1986. Het kado wordt pas verzonden als de betaling voor het eerste abonnementsgeld binnen is. Donald Duck kost f 1,55 per nummer. In België 35 fr. Het duurt circa 3 weken voordat je het eerste nummer ontvangt.

Goofy
ROMMEL-MARKT
Ik ben dol op rommelmarkten! Vind je het ook niet enig, Goofy?
Eh ... nou en of, Clarabella!.
DISNEY

Wat een prachtige vorm! Hoeveel kost deze vaas?
Vijf gulden maar, mevrouw!.

Oh, en deze zijn ook prachtig van kleur! Het is wel moeilijk om er een uit te zoeken!.

Ziezo! Wat zullen die gekleurde vaasjes mooi in mijn prulletjeskastje staan!.

Ach, wat een bijzondere kandelaar!.
Hij kost maar zeven gulden, mevrouw! En als u er twee koopt krijgt u ze voor een TIENTJE!

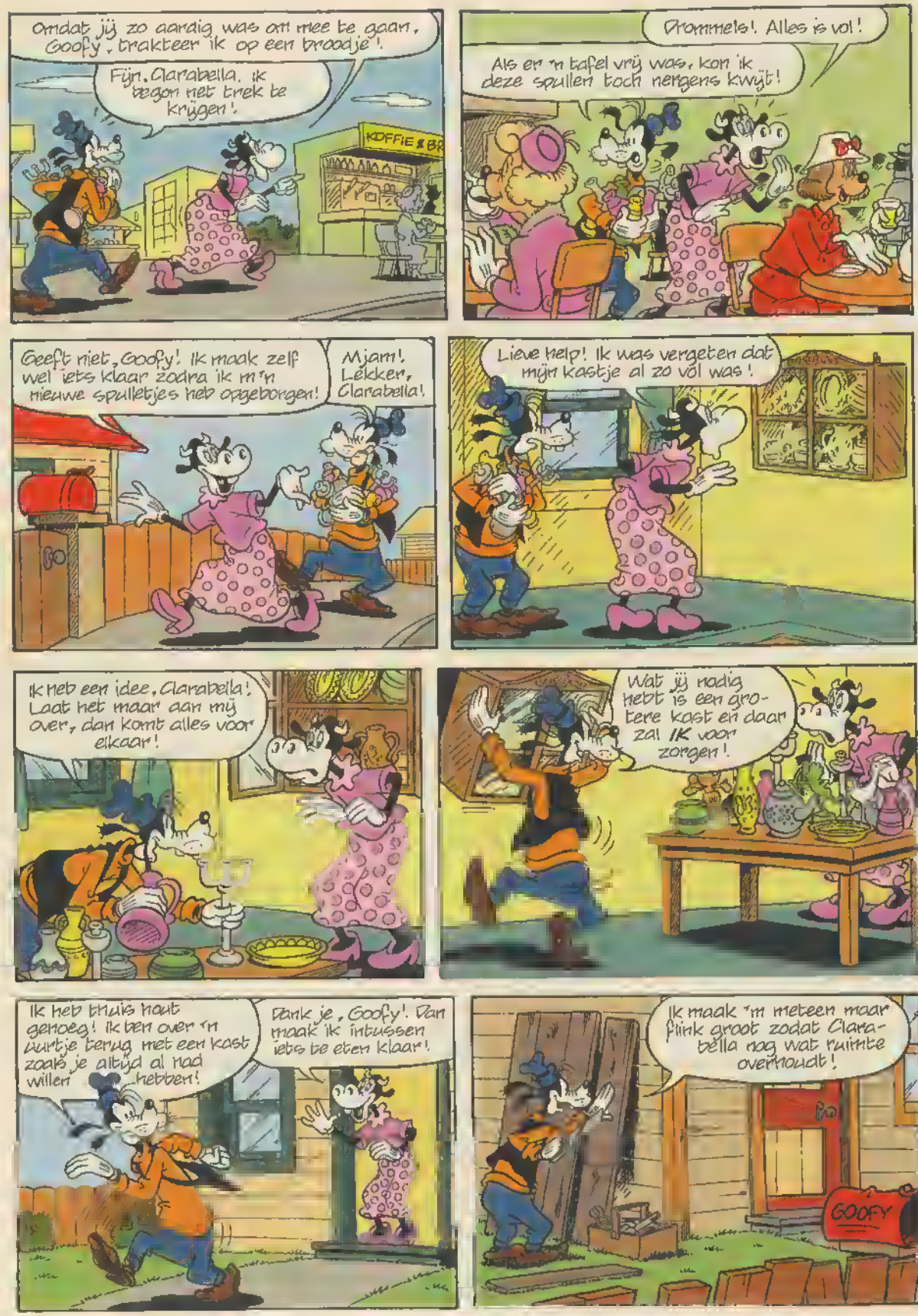
Omdat jij zo aardig was om mee te gaan, Goofy, trakteer ik op een broodje!
Fijn, Clarabella. Ik begin het trek te krijgen!
KOFFIE & BR
Drommels! Alles is vol!
Als er 'n tafel vrij was, kon ik deze spullen toch nergens kwijt!
Geeft niet, Goofy! Ik maak zelf wel iets klaar zodra ik m'n nieuwe spulletjes heb opgeborgen!
Mjam! Lekker, Clarabella!
Lieve help! Ik was vergeten dat mijn kastje al zo vol was!
Ik heb een idee, Clarabella! Laat het maar aan mij over, dan komt alles voor elkaar!
Wat jij nodig hebt is een grotere kast en daar zal IK voor zorgen!
Ik heb thuis haut genoeg! Ik ben over 'n uurtje terug met een kast zoals je altijd al had willen hebben!
Dank je, Goofy! Dan maak ik intussen iets te eten klaar!
Ik maak 'm meteen maar flink groot zodat Clarabella nog wat ruimte overhoudt!
GOOFY

Twee meter breed moet toch genoeg zijn, dacht ik zo!
En als ik er vijf planken in maak, kunnen er massa's vazen en potjes in!
Hè, hè, bijna klaar! Ik rammel van de honger! Gelukkig kan Clarabella prima koken!
Daar ben ik dan! Precies op tijd voor 't eten, hoop ik?
Wat een prachtige kast, Goofy!
Even passen waar ik de haakjes in de muur moet schroeven...
Voorzichtig, Goofy!
Oeps!
OH NEE!
KRAAK
Snik! Nu heb ik wel een grote kast, maar bijna niets meer om er in te zetten! Aan jou heb ik ook niets!
Ik heb zo'n idee dat ik maar niet moet blijven eten...
UIT

...neem je snel 'n abonnement op CLUB. Want CLUB is hét blad voor jonge vrouwen zoals jij. CLUB staat elke maand weer boordevol met artikelen over mode, make-up, muziek, boeken- en filmtips en natuurlijk allerlei boeiende reportages over alles wat jou interesseert.

Bovendien krijg je, als je nu een jaarabonnement neemt, deze make-up doos met maar liefst 18 verschillende tinten gratis thuisgestuurd!!!

Wil je het snel regelen, bel dan 023-319421!

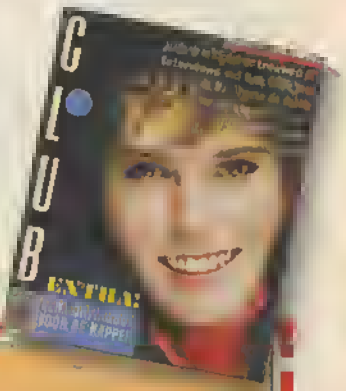

Ja, ik neem nu een jaarabonnement op CLUB (kosten ƒ 46,20).

Naam: _____

Straat: _____ nr.: _____

Postcode: _____

Plaats: _____

Geboortedatum: _____ 0089 AAA-

Betaling vindt plaats per acceptgirokaart

Als welkomstcadeau ontvang ik: 1. ☐ Theatre artist make-up kit
2. ☐ éénmalige korting van ƒ 10,-

Knip de bon uit en stuur 'm op naar CLUB, postbus 299, 2000 AG Haarlem. De nieuwe abonnee mag de afgelopen 6 maanden geen abonnee zijn geweest. Het cadeau wordt verstuurd nadat de betaling bij ons is binnengekomen. Maak nog geen geld over, de rekening volgt. ***WOON JE IN BELGIË?*** *Stuur dan deze bon in een gefrankeerde envelop naar Jan Blockxstraat 7, 2018 Antwerpen of geef hem aan de weekbladverkoper. Deze aktie duurt tot 31-12-1986. Prijswijzigingen voorbehouden. CLUB kost 3,85 per nummer.*

DE EERSTE 3 NUMMERS GRATIS!

EN VOOR DE JONGSTEN IS ER BOBO!

Voor kinderen in de kleuter- en peuterleeftijd is er een eigen blad: Bobo! Elke 14 dagen brengt Bobo de leukste (voor)leesverhalen, kijkplaten en speelpagina's. Zo kunnen de Bobo-vriendjes lezen, kijken, kleuren, dingen maken, lekker bezig zijn! In Bobo staan o.a. de Bobo-strip, Bonkie en Uk, Beertje Bas, Kee Hollekidee en bode Bas! Burny Bos, The Tjong Khing, Hetty Heyting en vele anderen staan garant voor de kwaliteit van elke Bobo!

BOBO KRIJGT U VOOR DE LAAGSTE PRIJS ALS U EEN ABONNEMENT NEEMT!

Vul de bon in en stuur 'm op. Dan krijgt u 13 nummers van Bobo thuisbezorgd en de eerste 3 nummers nog gratis ook. De manier om goed kennis te maken met dit leuke blad!

of bel:

023-319421

BON JA: ik abonneer mij voor tenminste een half jaar op Bobo. Ik krijg in dat halfjaar 13 nummers van Bobo voor maar f 15,50! (Normale abonnementsprijs: f 1,55 per nummer). Voor de betaling gebruik ik de acceptgirokaart die mij wordt toegezonden.

Naam .....

Straat .....

Postcode ..... Plaats .....

Leeftijd kind .....

Bon ingevuld in een envelop zonder postzegel sturen aan: Bobo, Antwoordnummer 50.100, 2000 VK Haarlem. Voor België: 35 F. Bon in een gefrankeerde envelop sturen aan Bobo, Jan Blockxstraat 7, 2018 Antwerpen.

0105 AAA-1

een verhaal van Allard Schröder

de Omgekeerde Wereld

met tekeningen van Jan Wesseling

Deel 4:

WAAR MEN SPROOKJES MAAKT

Met een schok werd Toby wakker. „Waar ben ik?" vroeg hij zich verwonderd af. „En wat is dat voor een raar geronk? Een vliegtuig? Of een betonmolen?" Het was geen van beide. Het geronk kwam uit de muil van koning Nobel, die op zijn troon vredig zat te snurken. Toby wreef de slaap uit zijn ogen en keek om zich heen. Ineens zat hij recht overeind. Zag hij het goed? Of sliep hij nog? Op een omgevallen boomstam zat een grote cyperse kater die in de verte wel iets weghad van Saki, de kat van zijn vervelende tante Hortensia. De kater droeg een breedgerande hoed met een grote rode pluim. Zijn poten staken in glanzend gepoetste laarzen.

„Nee maar, 'n mensje," zei de kat en nam met een spottende buiging zijn hoed af. „Mag ik mij voorstellen, de markies van Carabas."

„Ik ben Toby," zei Toby.

„Zo, en wat kom je hier doen?" wilde de markies weten.

„Ik logeer bij tante Hortensia op villa 'Trammeland'," legde Toby uit. „En toen heeft haar kater Saki met mij van grootte geruild en me de weg hiernaar toe gewezen." De gelaarsde kat sperde zijn ogen wijd open.

„Maar dan kom je uit de omgekeerde wereld!" zei hij.

„Nou, als je het mij vraagt staat hier de wereld ook op zijn kop," merkte Toby op.

„Dat kan niet," wierp de markies wijsneuzig tegen. „Van twee werelden kan er maar een op de kop staan. Als ze allebei op de kop staan staat er geen een op de kop."

„Dat is waar," gaf Toby toe. Maar dat zei hij alleen maar omdat het onderwerp van het gesprek hem niet beviel.

„Mooi zo," zei de kater tevreden. Hij rekte zich uit en zette zijn hoed op. „Ik ga maar weer eens aan het werk," zei hij.

„Aan het werk?" Toby keek hem met grote ogen aan. „Maar u bent toch een markies en markiezen hoeven toch niet te werken?" Deze vraag bracht de gelaarsde kat in verwarring.

„U bent toch wel écht de markies van Carabas?" vroeg Toby achterdochtig.

„Die ben ik," zei de kater. „Ik speel al jaren deze rol."

„De rol van de gelaarsde kat?" vroeg Toby verbaasd. „Speelt u een rol in een sprookje? Maar dat is toch niet echt?"

„Jij komt uit de omgekeerde wereld," merkte de markies koeltjes op. „Hier zijn sprookjes echt." Toby probeerde het nog één keer. "Als een sprookje echt is, is het toch geen echt sprookje?"

„O nee?" blies de kater. „Je denkt toch niet dat ik sprookjes vertel?" Toby gaf het op.

„Ik zie dat je niet overtuigd bent," zei de markies kritisch. „Kom mee, dan zal ik je laten zien hoe sprookjes gemaakt worden."

„Hier is het," zei de markies van Carabas. Hij wees naar een grote open vlakte waarop een mooi paleis van karton en panlatten stond. Overal liepen vreemd uitgedoste mensen en dieren rond die Toby als sprookjesfiguren herkende. Midden op het grasveld zat een man aan een rommelige lessenaar. Hij droeg een ouderwetse pandjesjas en had een kokkerd van een neus. Aan zijn vingers zaten vieze inktvlekken.

„Dat is Christiaan Hans Andersom," verduidelijkte de markies van Carabas. „Hij schrijft hier de sprookjes op. Hij is onze geschiedschrijver."

„Gossie," zei Toby, diep onder de indruk. Hij keek even niet uit waar hij liep en botste tegen iets groots en ronds aan. Hij deed een stapje opzij. Voor hem lag een grote kogelronde bol, die keurig aangekleed was. Bovenop zag Toby een klein rond hoofdje dat hem ongelukkig aankeek.

„Het spijt me," zei het hoofd. „Ik wilde niet tegen u aan rollen."

„Dat geeft niets, het deed geen pijn," zei Toby goedig. „Wie ben jij?"

„Ik ben Bollebolle Gijs," stelde de ander zich voor. „Je bedoelt zeker Hollebolle Gijs," zei Toby. „Dat is zo in jouw wereld," gromde de markies van Carabas. „Maar hier niet."

„Laat maar, meneer de markies," sustte Bolleholle Gijs. „Of je nu Bolleholle Gijs of Hollebolle Gijs bent, dat maakt toch niets uit. Het is al zo moeilijk om hol en bol tegelijk te zijn. En bij elke hap word ik holler en boller." Om dat te bewijzen nam hij een hap rijstebrij. Toen hij de hap had doorgeslikt klonk er een doffe, galmende plof in zijn kogelronde lichaam, alsof hij van binnen hol was. Er gebeurde nog iets raars. Het lichaam van Bolleholle Gijs werd een flink stuk groter, als een ballon die opgeblazen werd.

„Snap je wat ik bedoel?" zei Bolleholle Gijs. „Wat een ellende, hè? Ik krijg geen hap meer door mijn keel."

Dit is echt de omgekeerde wereld, dacht Toby. Stel je voor, Hollebolle Gijs die niets eet!

„Wie is dat?" klonk plotseling een snerpende stem achter hem. Toby schrok op. Voor hem stond de sprookjesschrijver of, zoals de gelaarsde kat hem noemde, de geschiedschrijver.

„We hebben al een Klein Duimpje! En we zitten ook goed in onze Repelsteeltjes! Ga maar bij Moeder de Gans solliciteren!"

„Ik kom helemaal niet solliciteren," zei Toby verontwaardigd. „Ik ben hier met vakantie en meneer de markies heeft me uitgenodigd hier een kijkje te komen nemen."

„Neem me niet kwalijk," zei de sprookjesschrijver verontschuldigend. „Alles loopt vandaag in het honderd. Er loopt geen sprookje naar wens." Hij beende terug naar zijn lessenaar, griste er een vel papier af en begon met hoge stem te lezen. „Er was eens in een heel ver land... Dat is dus hier," onderbrak hij zichzelf. „Er was dus hier, in een heel ver land een jonge prins die nergens een geschikte, teergevoelige prinses kon vinden. Stad en land zocht hij af, zonder succes." Christiaan Hans Andersom liet het papier zakken en keek Toby aan.

„Wat vind je ervan?" vroeg hij.

„Het lijkt me dat het niet af is," antwoordde hij.

„Nee, natuurlijk is het niet af," zuchtte Andersom. „En misschien komt het wel nooit af want onze prins is weggelopen. Hij was boos omdat hij nooit koning mocht worden."

Plotseling klaarde zijn gezicht op. „Je had toch vakantie?" vroeg hij aan Toby. Toby knikte. „Heb je zin in een vakantiebaantje als sprookjesprins? Je bent wel wat klein, maar dat geeft niet. De prinses is toch niet zo mooi dat ze veel noten op haar zang mag hebben."

„Het liefst ging ik weer terug naar de gewone wereld," sputterde Toby tegen. „Ik zou 't maar doen," fluisterde de markies van Carabas hem in het oor. „Wedden dat alles weer op zijn pootjes terechtkomt?" Er blonk een vrolijk lichtje in zijn ogen dat Toby ontging. Hij had het te druk met nadenken. „Goed dan," zei hij. „Wat moet ik doen?"

„Je gaat in het paleis zitten en dan komt er een prinses op bezoek," legde Andersom uit. „Je weet natuurlijk nog niet dat ze een prinses is. Daar moet je achter zien te komen." Toen wenkte de sprookjesschrijver een zuur kijkende vrouw. Toby vond dat ze wel erg veel op tante Hortensia leek. Jakkes, dacht hij, wat een eng mens.

„Dit is de prinses," stelde Andersom haar voor. „Ze is het al jaren dus ze is een goeie."

„Hoe maakt u het?" vroeg Toby beleefd en hij maakte een diepe buiging.

„Wat een klein prinsje," pruttelde de vrouw. „Waren er geen grotere?" Andersom deed net alsof hij niets had gehoord.

„Weet je wat je gaat doen?" vroeg Andersom nieuwsgierig aan Toby.

„Ik denk dat ik wel weet hoe dit sprookje verder gaat," antwoordde de nieuwbakken prins na enig nadenken. Per slot van rekening kende hij alle sprookjesboeken uit zijn hoofd. Hij pikte een erwt van het bord van Bolleholle Gijs en legde het onder de matras van de prinses.

„Waarom gaat u niet slapen," vroeg

hij vriendelijk aan de prinses. „U zult wel moe zijn."
„Zeg dat wel," mopperde ze en ging met een nors gezicht op het bed liggen. Nieuwsgierig stroomden de sprookjesfiguren toe om te zien hoe dit zou aflopen.
„Waarom heb je die erwt daar gelegd?" vroeg Andersom fluisterend.
„Om te zien of ze wel écht een prinses is," legde Toby uit. „Een echte prinses is zo fijngevoelig dat ze zelfs een erwt onder een matras voelt."
„Heel goed!" prees Andersom. „En zo sprookjesachtig!"
„Bah," klaagde de prinses sacherijnig. „Ik doe geen oog dicht. Er zit een hobbel in de matras." Er werden nieuwe matrassen gehaald om het ongemak te verhelpen. Maar hoeveel matrassen ze ook op elkaar legden, de prinses bleef klagen. „Hiermee is bewezen dat ze een echte prinses is," verklaarde Toby, want zo had hij het in zijn sprookjesboek gelezen.
„En nu hoef je alleen nog met haar te trouwen en lang en gelukkig te leven!" vulde Andersom opgetogen aan.
Toby wierp een blik op het lelijke, ontevreden gezicht van de prinses en huiverde.
„Ik denk er niet aan," zei hij beslist.
„Hela, dat gaat zo maar niet!" riepen de sprookjesfiguren verontwaardigd. „In sprookjes wordt altijd getrouwd! Trouwen is verplicht!" Dreigend kwamen ze om Toby heen staan.
„Rennen, Toby!" riep de markies van Carabas gierend van het lachen. „Anders moet je er aan geloven!" Toby bedacht zich niet langer en zette het op een lopen. Achter hem klonken woedende kreten.
„Trouwen! Trouwen!" Zelfs Bolleholle Gijs deed mee.
Plotseling hield Toby de pas in. Hij kon niet verder. Voor hem lag de slotgracht van het sprookjeskasteel. Zonder een moment te aarzelen dook hij in het water. Zwemmen kon hij als de beste en de overkant was niet ver. Maar hoe hij ook zwom, hij kwam geen meter dichter bij de andere oever. Het leek wel alsof de overkant bij elke slag verder terugweek. Ineens merkte hij dat een geheimzinnige stroming hem in zijn greep kreeg en hem langzaam maar zeker meesleepte naar de draaikolk die hij nog niet eerder had opgemerkt.
„Help!" piepte Toby. Toen werd alles zwart voor zijn ogen.

Verbaasd keek Toby om zich heen. „Waar ben ik?" vroeg hij zich hardop af.
„Bah, wat een groot brok was dat," hoorde hij een bekende stem boven zich bubbelen. Het was de waterspuwer, waarmee hij vier afleveringen geleden had kennisgemaakt, die hem op het gras had gespuwd. Hij was dus weer terug in zijn eigen wereld, want achter de heg om het grasveld met de waterspuwer, lag de tuin van tante Hortensia.
„Hoi!" riep hij. Maar toen betrok zijn gezicht. Hij was helemaal vergeten dat hij met Saki van grootte had geruild. Hoe kreeg hij zijn vroegere postuur nu terug? Plotseling dook Saki uit een gat in de heg op.
"Toby!" riep hij opgelucht. „Tsjonge, wat ben ik blij dat je er bent! We moeten snel van grootte ruilen want ze zitten achter me aan!" Haastig gaf hij Toby zijn poot. En even later voelde Toby zich weer volstromen met zijn eigen grootte. Het kietelde een beetje, net als het krimpen. Ternauwernood had hij zijn normale postuur teruggekregen of de heg werd ruw tegen de vlakte gelopen. Een man in een tarzanbroekje van pantervel stormde het grasveldje op, gevolgd door tante Hortensia, de gezusters Tweeling en de Kolonel die was afgekeurd voor dienst.
„Weg daar, jongen!" riep de man in het tarzanbroekje gewichtig. „Ik ben de leeuwentemmer. Er loopt hier een gevaarlijke tijgerkat rond." Verbaasd keek hij om zich heen.
„Hee! W...waar is ie nou?" vroeg hij zich verbouwereerd af. „Ik had gezworen dat hij hier was."
„Daar zit ie!" Naast Toby!" krijste tante Hortensia die als twee druppels water op de lelijke prinses leek.
Ze wees met een trillende wijsvinger naar Saki die zich op zijn gemak zat te wassen.
„Mevrouw," zei de leeuwentemmer beledigd, „dat is een kat. En zo'n beest is beneden de stand van een gediplomeerd leeuwentemmer!"
„Hij is vast die kant opgegaan!" zei Toby en wees hen het bos in. Geestdriftig vervolgde het gezelschap de jacht.
„Pfff!" zuchtte Saki. „Dat was op het nippertje."
„Wat heb je uitgespookt dat ze zo kwaad op je waren?"
„Het was een beetje de omgekeerde wereld op villa 'Trammeland'," legde Saki uit. „Ik was het baasje en tante Hortensia mocht de bråååååve poes spelen. Het was heel onschuldig, hoor," voegde hij er haastig aan toe. „Maar kan ik er wat aan doen dat mensen geen gevoel voor humor hebben?" Hij keek schuins naar Toby. „En hoe heb jij het gehad in de omgekeerde wereld?" vroeg hij.
„Ik ben blij dat ik weer thuis ben," zei Toby opgelucht. „Zo'n vermoeiende vakantie heb ik nog nooit gehad."
„Dat dacht ik al," grijnsde de kater.

In de keuken smeerde Toby zes boterhammen met dik pindakaas en nam ze al kauwend mee naar zijn kamer. Toen hij de laatste in zijn mond gepropt had kroop hij onder de wol. Hij was doodmoe. Plotseling schoot hem iets te binnen.
„Zeg, Saki," zei hij. „heb jij familie die beweert dat hij de markies van Carabas is?" Saki opende een slaperig oog.
„Hij leek sprekend op je," zei Toby.
„Miauw," zei Saki en niemand heeft ooit meer een ander woord van hem gehoord. Even later sliepen ze als rozen.

UIT

advertentie

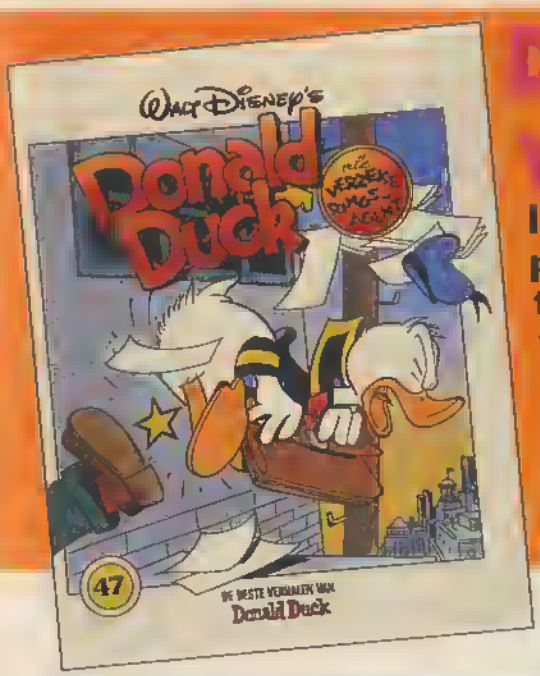

Donald Duck als verzekeringsagent

In dit album probeert Donald Duck te bewijzen dat hij een topverkoper is... Jij bent in ieder geval verzekerd van een hoop leesplezier!

f6,75 Bfr. 125

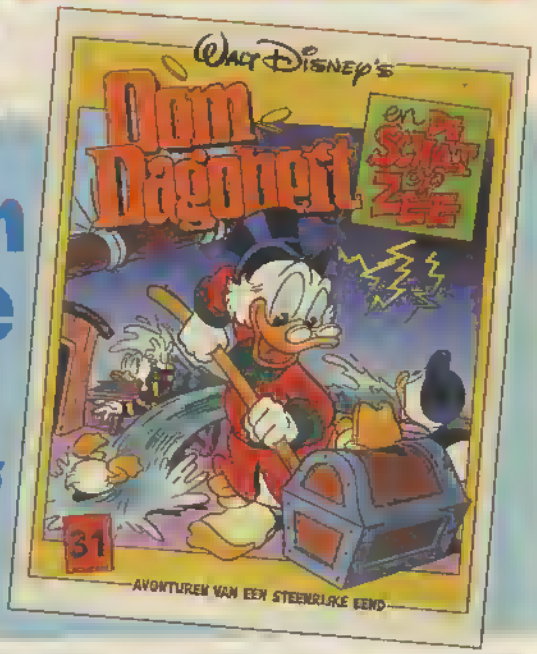

Oom Dagobert en de schat op zee

Zou Oom Dagobert tijdens deze reis ervandoor gaan met de hoofdprijs? Lees en beleef het mee in Oom Dagobert en de schat op zee!

f6,75 Bfr. 125

Douwe Dabbert

TEKST: THOM ROEP
TEKENINGEN: PIET WIJN

DE HEKSEN VAN EERGISTEREN

Douwe is vastbesloten het duinpad opnieuw over te steken om samen met Harmen en Adriaan de herberg te bereiken. De jongste heks dreigt hier een stokje voor te steken...

JA, DAT BEGRIJP IK OOK NIET! HET VUUR VERDRIMPT HET TOCH EN...
AARDE, WATER, LUCHT EN VUUR! DE VIER ELEMENTEN! IK WEET PRECIES WAT ONS TE DOEN STAAT!
IK WEET HET!
EN ZO...
ER STROOMT NU AL MEER DAN EEN HALF UUR WATER UIT, DOMME! IS HET ZO NIET GENOEG?
IK DENK HET WEL! NU GAAT HET ER OM SPANNEN, JONGENS! EVEN DE SCHEPPEN PAKKEN! LUISTER...
DE SCHEPPEN?
JULLIE SNAPPEN HET, HÉ? ZODRA JE KLAAR BENT, REN JE NAAR HET MIDDEN WAAR IK BEZIG BEN!
WE MOETEN HET VOORAL VAN JULLIE SNELHEID HEBBEN, ZORG DAT JE HET NATTE ZAND METEEN GOED UITSTROOIT. ZE ZIJN BINNEN EEN PAAR SECONDEN HIER EN DAN MOET DE DAM AL GEREED ZIJN!
REKEN MAAR OP ONS! EEN, TWEE...
VLUGGER! VLUGGER! JE ZIET DAT 'T BLUFT LIGGEN!
ORIE!
SISSS!
35-13

WORDT VERVOLGD

Donald Duck Een vrolijk weekblad | nr. 20 16 mei 1986

Donald Duck is een uitgave van Oberon bv
Postbus 6003, 2001 HA Haarlem. Telefoon: 023-304304
Directeur: Jan Stritter
Uitgever: Cees de Graaf
Abonnementsprijs: ƒ 1,55 per week of ƒ 20,15 per kwartaal (13 nrs.). Losse nummers ƒ 1,80. België 35 F.
Abonnementsopgeven: Schrijf naar Donald Duck, antwoordnummer 50.100 · geen postzegel · 2000 VK Haarlem of bel 023 · 319421.
Betalingswijze: abonnees krijgen een stortingsacceptgirokaart toegestuurd.
Voor postabonnees: Klantenservice Donald Duck, postbus 299, 2000 AG Haarlem, telefoon 023 · 319421. Bereikbaar van maandag t/m vrijdag van 8.30-16.45 uur. Bij correspondentie s.v.p. abonnementsnummer vermelden.
Voor abonnees die hun blad via de bladenman van Media Expresse ontvangen: U kunt zich wenden tot de bladenman van Media Expresse of tot het dichtstbijzijnde regiokantoor: Arnhem 085-641211, Sellen 05930-5545, Amsterdam 020-926910, Nieuwegein 03402-63071, Rotterdam 010-211966, Vught 073-579039.
Opzegtermijn abonnementen: Voor Donald Duck geldt een opzegtermijn van zes weken.
Adreswijzigingen: Drie weken van te voren opgeven aan de bladenman van Media Expresse of bij Klantenservice Donald Duck te Haarlem. Denk aan uw postcode.
Buitenland: Voor het buitenland worden prijzen en condities op aanvraag verstrekt door klantenservice Donald Duck (zie boven).
Losse nummers: Verkrijgbaar bij kiosk, boek- en tijdschriftenhandel, supermarkt en warenhuis. Distributeur: Aldipress B.V., Strijkviertel 31, 3454 PJ De Meern, telefoon 03406 · 2044.
Verkoop voor België: Tijdschriften Uitgevers Maatschappij (Internationale Uitgevers Mij N.V.) Jan Blockxstraat 7, 2018 Antwerpen, tel. 03 · 2370120. Donald Duck is verkrijgbaar bij de weekbladverkoper en in de boek- en dagbladhandel.
Niet in de leesportefeuille: Zonder schriftelijke goedkeuring van de uitgever is het niet geoorloofd Donald Duck op te nemen in of ter beschikking te stellen van een leesportefeuille.
Advertenties: Admedia B.V., A. J. Ernststraat 585, 1082 LD Amsterdam / Buitenvalken, telefoon 020 · 5495251. Tarievenkaart no. 22
Drukkerij: Rotogravure Etten b.v.

© 1986 The Walt Disney Company

8 710722 052011 00